



MINISTERIO DE INFRAESTRUCTURA SERVICIOS PÚBLICOS Y
HABITAT
Secretaría de Recursos Hídricos
Subsecretaría de Planificación y Gestión Almirante Brown
4751 S3002GVA - SANTA FE Tel. +54 (0342) 4573733 / 32 / 07 /
09 – 4574740 / 41 / 42

Informe
Consulta Pública
PROYECTO SISTEMA DE PROTECCIÓN CONTRA INUNDACIONES
EN LA LOCALIDAD DE LOS AMORES



	Contenido	
Introducción		3
Etapas de Sensibilización		4
Línea de base social		4
Objetivos		4
Herramientas metodológicas utilizadas		4
Información y antecedentes		4
Relevamiento		8
Encuentro Consulta Pública		12
Cronograma		12
Procedimiento		13
Convocatoria		13
Consultas y solicitud de información		13
Contenido presentado en la Consulta		13
Cierre intercambio de contactos		13
Etapas de sociabilización		14
Anexo 1 Fotografías Consulta Pública y listado de asistentes		22
Anexo 2 Presentación Consulta Pública		26



Introducción

A partir de la situación actual de pandemia por la cual todos estamos atravesados, se acordó junto al jefe de la comuna Omar Walker llevar a cabo la consulta pública presencial en diciembre 2020 para poder contar con la mayor parte de la participación de la comunidad Los Amores, ya que posteriormente, por razones de pandemia y de vacaciones, en los meses de enero febrero resulta más engorroso contar con la presencia de los ciudadanos. A partir de este acuerdo se llevó a cabo la Consulta Pública en dos etapas:

- Primera etapa: Etapa de Sensibilización

Esta primera etapa se basó en la realización de una Consulta Pública de manera presencial en la Comuna de Los Amores. La consulta pública tuvo lugar el día 15 de diciembre del 2020, en donde participó gran parte de la comunidad de Los Amores, entre ellos: policías, médicos, personal de la comuna, docentes, vecinos, entre otros, se adjunta el listado de asistentes. También se realizó un relevamiento in-situ social y ambiental.

- Segunda etapa: Etapa de Sociabilización

Esta segunda etapa se basó en la difusión de la documentación e información sobre el proyecto a toda la comunidad. Una vez ya presentado el proyecto y presentados los organismos que están detrás del mismo, se comenzó la difusión de información y documentación del proyecto. La misma se realizó a través de medios como Facebook, emails, drive. Se cumplimentó con los 21 días de difusión que determinan los lineamientos del BID.



Etapa de Sensibilización

Línea de base social

Objetivos

Los objetivos específicos que orientan la línea de base social son los siguientes:

- Generar un diagnóstico del estado actual del contexto social donde se localiza el proyecto.
- Identificar los puntos de mayor sensibilidad social a lo largo de la traza vial. Lo cual hará parte de la determinación del área de influencia directa e indirecta (AII, AID) y así mismo servirá como parte de la identificación de actores relevantes para la elaboración del Plan de Consulta con las Partes Interesadas.

Herramientas metodológicas utilizadas

En términos generales, el diagnóstico social se realizó siguiendo los siguientes pasos metodológicos:

- Búsqueda y análisis de información y antecedentes.
- Consulta y procesamiento de información secundaria sobre el área de localización del proyecto.
- Preparación, elaboración y ejecución del trabajo de campo. Identificación de sectores a visitar, relevamientos fotográficos

Información y antecedentes

Jurisdicción y acceso

La localidad de Los Amores se sitúa en el norte de la provincia, dentro del departamento Vera, a 157 km de la ciudad cabecera del departamento que lleva el nombre del mismo, conectada a esta por la ruta provincial N° 3.

La distancia a la capital de la provincia es de 415 km, de los cuales 258 pueden realizarse por la ruta nacional N° 11 que garantiza la conectividad con la cabecera departamental.

El ejido municipal coincide con la superficie defendida la cual está confinada por la traza de las defensas, no evidenciándose desarrollo urbano fuera de estos límites, y alcanza a una superficie de 0,85 km²

Principales actividades económicas regionales

La principal actividad económica de la región es la ganadería bovina, la que realiza de manera extensiva sobre pastizales naturales y montes. En los últimos tiempos se ha registrado un incremento significativo en la expansión de cultivos, pero en general estos sistemas productivos poseen una gran inestabilidad en los rendimientos, que son altamente dependientes de las condiciones climáticas, teniendo respuestas muy variables entre años debido a la fragilidad de estos ecosistemas.

La mayor parte de la mano de obra local se ocupa en empleo rural y empleo doméstico para los establecimientos ganaderos, mientras que el resto realiza explotación del monte (leña, carbón), caza, fabricación de ladrillos, artesanías y elaboración de productos autóctonos, venta ambulante y empleo público. Los sectores socioeconómicos son predominantemente medio-bajos y bajos.

Servicios e infraestructura

La localidad de Los Amores posee red de agua potable con una cobertura de 89% de la población. No posee red de cloacas. Cuenta con el servicio de energía eléctrica pero no posee red de gas natural.

Establecimientos educativos, sanitarios e institucionales

La localidad de los Amores posee además del edificio donde funciona la Comuna, una comisaría, tres establecimientos educativos, dos dentro del casco urbano Escuela de Educación Primaria N° 6046 "Juana Azurduy de Padilla" y Escuela de Enseñanza Secundaria Orientada N° 508 (cuenta con edificio nuevo) y en el área rural La Escuela de Educación Primaria N° 1221 "Estancia La Sombrilla".

La localidad posee juzgado de paz y para la atención de salud el Hospital SAMCO Dr. Sergio Roshdestwenky.



Ejes viales y ferroviarios existentes:

La red vial está conformada por dos rutas (una pavimentada) de este a oeste ruta provincial N° 30 ; una troncal de norte a sur pavimentada en parte ruta provincial N° 3; y rutas secundarias poco densas y demasiado precarias.

Los medios de transporte público llegan desde la ciudad de Vera, a través de la Ruta Provincial N° 3, que se encuentra pavimentada hasta la localidad de Intiyaco. En épocas de lluvias la circulación hacia y fuera de la localidad resulta inviable, ya que por el mal estado de los caminos rurales y los tramos de ruta sin pavimentar, impiden el traslado o ingreso de los pobladores hacia a localidades aledañas o ciudades próximas como Vera o Reconquista.

Es una de las estaciones terminales del servicio interprovincial que presta Trenes Argentinos Operaciones entre esta estación y Cacuí, Provincia del Chaco. Se presta un servicio ida y vuelta cada día hábil entre cabeceras. Las vías por donde corre el servicio, corresponden al Ramal F del Ferrocarril General Belgrano, las mismas son propiedad del estado de la Provincia del Chaco.

Aspectos sociodemográficos

Nació junto a la estación ferroviaria en 1890, en la línea Santa Fe – Resistencia y actualmente cuenta con aproximadamente 1400 habitantes. En principio dependió casi exclusivamente de empresa La Forestal, hasta 1963 en que la misma abandonó la región y entregó las tierras a sus capataces. Luego de algunos vaivenes en cuanto a cambios de propietarios, finalmente, en septiembre de 2006, el Gobierno provincial entregó escrituras de los terrenos a favor de 44 familias.

La Comuna se creó el 1 de julio de 1914

El pueblo toma su nombre del arroyo de igual nombre que corre en el departamento General Obligado y pasa por la ciudad de Reconquista, provincia de Santa Fe. Se atribuye a una leyenda indígena que sostiene que hubo un duelo a muerte entre dos caciques disputándose un amor.

Según el Censo 2010 con estimación actualizada del año en que se presenta el proyecto, la localidad de Los Amores registró en el censo del año 2010 una población de 1.329 habitantes y en la actualidad cuenta con aproximadamente 2.000 en el ejido urbano comunal y zona de influencia.

Pobreza y vulnerabilidad social

En base a datos de la Encuesta Permanente de Hogares (EPH) y entendidas la incidencia de la pobreza se analiza la proporción de hogares cuyo ingreso no supera el valor de la CBT (Canasta Básica Total) y la indigencia como la proporción de la población cuyo ingreso no superan la CBA (Canasta básica Alimentaria), los valores calculados como proyección en base a los niveles del aglomerado Gran Santa Fe, ya que los mismos no se miden en cada una de las localidades de la Provincia, son: 23 % de Pobreza y 7 % de Indigencia.

Se exponen a continuación algunos indicadores del Departamento Vera que dan idea de los niveles de fragilidad (entendida como variable de la gestión del riesgo) y que nos ayudan a entender por qué el Departamento Vera tiene asignado riesgo medio alto en cuanto al riesgo que, a su vez, es función de la amenaza, fragilidad y resiliencia.

Cuadro H1-D. Provincia de Santa Fe, departamento Vera. Hogares por material predominante de los pisos de la vivienda, según material predominante de la cubierta exterior del techo y presencia de cielorraso. Año 2010

Material predominante de la cubierta exterior del techo y presencia de cielorraso	Total de hogares	Material predominante de los pisos			
		Cerámica, baldosa, mosaico, mármol, madera o alfombrado	Cemento o ladrillo fijo	Tierra o ladrillo suelto	Otros
Total	14.756	7.433	6.356	905	62
Cubierta asfáltica o membrana con cielorraso	301	258	42	-	1
Cubierta asfáltica o membrana sin cielorraso	26	11	14	-	1
Baldosa o losa con cielorraso	718	667	50	-	1
Baldosa o losa sin cielorraso	76	34	40	2	-
Pizarra o teja con cielorraso	208	198	10	-	-
Pizarra o teja sin cielorraso	17	6	9	2	-
Chapa de metal con cielorraso	8.630	5.784	2.784	41	21
Chapa de metal sin cielorraso	4.156	330	3.166	632	28
Chapa de fibrocemento o plástico con cielorraso	162	103	57	-	2
Chapa de fibrocemento o plástico sin cielorraso	100	11	65	24	-
Chapa de cartón con cielorraso	15	6	8	1	-
Chapa de cartón sin cielorraso	98	3	43	50	2
Caña, tabla o paja con barro, paja sola con cielorraso	9	1	8	-	-
Caña, tabla o paja con barro, paja sola sin cielorraso	168	5	34	127	2
Otros con cielorraso	27	14	12	1	-
Otros sin cielorraso	45	2	14	25	4

Fuente: INDEC. Censo Nacional de Población, Hogares y Viviendas 2010.

Cuadro H2-D. Provincia de Santa Fe, departamento Vera. Hogares por tipo de desagüe del inodoro, según provisión y procedencia del agua. Año 2010

Provisión y procedencia del agua	Total de hogares	Tipo de desagüe del inodoro				Sin retrete
		A red pública (cloaca)	A cámara séptica y pozo ciego	A pozo ciego	A hoyo, excavación en la tierra	
Total	14.756	3.359	3.922	6.049	568	858
Por cañería dentro de la vivienda	10.292	3.287	3.330	3.462	70	143
Red pública	9.466	3.268	2.994	3.020	61	123
Perforación con bomba de motor	637	17	276	330	3	11
Perforación con bomba manual	64	-	18	43	1	2
Pozo	45	1	9	31	3	1
Transporte por cisterna	22	-	10	11	1	-
Agua de lluvia, río, canal, arroyo o acequia	58	1	23	27	1	6
Fuera de la vivienda pero dentro del terreno	3.131	72	467	1.883	320	389
Red pública	2.095	69	338	1.250	197	241
Perforación con bomba a motor	331	2	57	209	37	26
Perforación con bomba manual	187	-	18	130	20	19
Pozo	159	-	16	98	20	25
Transporte por cisterna	138	-	12	82	20	24
Agua de lluvia, río, canal, arroyo o acequia	221	1	26	114	26	54
Fuera del terreno	1.333	-	125	704	178	326
Red pública	722	-	72	417	76	157
Perforación con bomba a motor	88	-	11	49	13	15
Perforación con bomba manual	62	-	-	33	13	16
Pozo	125	-	13	49	19	44
Transporte por cisterna	211	-	18	104	33	56
Agua de lluvia, río, canal, arroyo o acequia	125	-	11	52	24	38

Fuente: INDEC. Censo Nacional de Población, Hogares y Viviendas 2010.

Relevamiento

A lo largo de su recorrido se pueden identificar ciertas zonas más precarias con respecto a otras.

A partir del relevamiento que se realizó in-situ se identificaron las zonas de mayor precariedad las cuales se caracterizan por:

- ubicarse en la zona sur del pueblo abarcando un área determinada desde la RP30 hacia el sur.
- presentar mayor vulnerabilidad frente a los anegamientos ya que poseen una cota menor con respecto al resto del pueblo.
- las viviendas identificadas en dicha zona no cuentan con las mismas comodidades que se observan en el resto del pueblo.



Ilustración 1 Área crítica identificada

Se realizó un relevamiento detallado en la zona crítica donde se visualizó el anegamiento consecuente a lluvias y también se identificó el aumento de nivel de suelo interior que se están realizando en las viviendas.

Relevamiento fotográfico zona crítica identificada

Fotografía



Ubicación en el mapa



Ilustración 2 coordenadas 28°06'34.4"S 59°58'47.6"W



Ilustración 3 coordenadas 28°06'33.8"S 59°58'46.9"W



Ilustración 4 Coordenadas 28°06'30.0"S 59°58'43.0"W

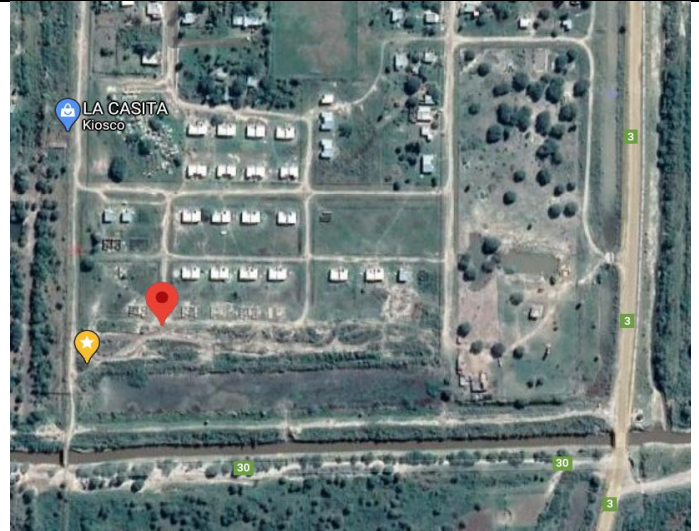

Ilustración 5 coordenadas 28°06'32.0"S 59°58'46.7"W



Ilustración 6 coordenadas 28°06'31.8"S 59°58'38.8"W

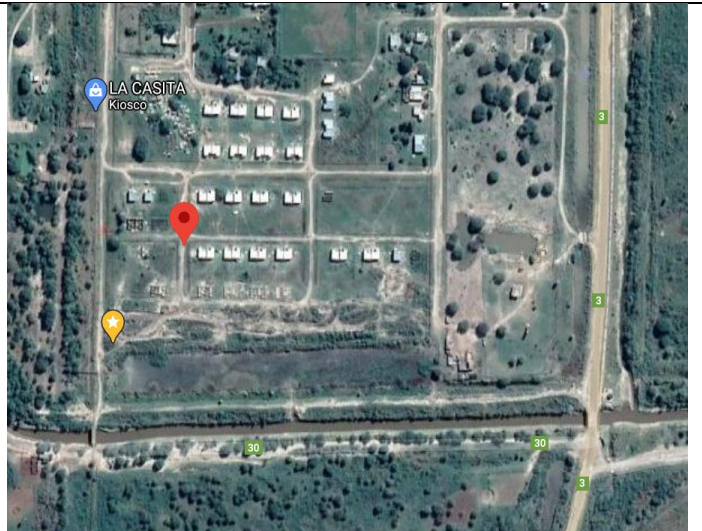

Ilustración 7 coordenas 28°06'33.4"S 59°58'46.5"W

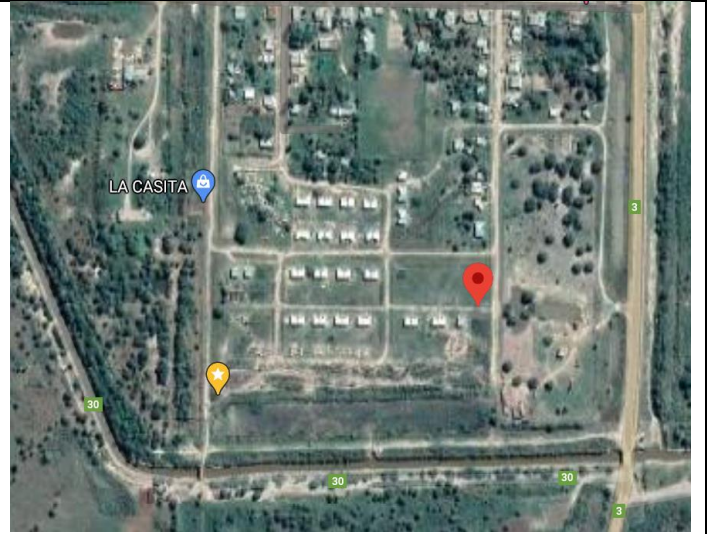

Encuentro Consulta Pública

Por todo lo expuesto, el día 1/12/2020 el ingeniero a cargo del proyecto, Carlos Saade, se comunicó con el Presidente de la Comuna Los Amores, Omar V Walker y concretaron la fecha y el lugar para realizar la Consulta Pública invitando a todos los habitantes de Los Amores.

Se llevó a cabo un encuentro presencial de socialización del PROYECTO SISTEMA DE PROTECCIÓN CONTRA INUNDACIONES EN LA LOCALIDAD DE LOS AMORES. El mismo se realizó en la localidad de Los Amores, Provincia de Santa Fe, el día martes 15 de diciembre de 2020, en la Comuna los Amores. En líneas generales, la presentación del proyecto contempló: presentación general, objetivo, situación actual, beneficios pos-proyecto, análisis ambiental, entre otras; se relevaron las inquietudes o comentarios que se dieron en el transcurso del proceso de Consulta, así como todas aquellas que hayan surgido con anterioridad. A su vez, se aprovechó para poder realizar un relevamiento general de la localidad y se solicitó cierta información específica necesaria para realizar la FAEP.

Cabe destacar que el encuentro de socialización se realizó considerando las medidas sanitarias para prevención de COVID 19.

Cronograma

Se propuso la siguiente lista de actividades, con lo cual se visibilizó el proceso a seguir y proporcionó una herramienta ordenadora para alcanzar dicho fin.

Actividades	Tiempo estimado	Fecha estimada	Organismos responsables
Consultas y solicitud de información requerida al Presidente de la Comuna Omar V Walker	90'	15/12/2020	Ing Laura Bertaina Ing Carlos Saade Ing Irina Daulon
Presentación de los organismos	30'		
Presentación del proyecto a la Comuna Los Amores	60'		
Cierre, intercambio de contactos	40'		



Procedimiento

Convocatoria

A través del contacto con el presidente de la Comuna Los Amores Omar V Walker, se invitó a participar de la Consulta Pública a todos los ciudadanos de Los Amores. Dicha invitación fue llevada a cabo por la comuna a través de emails, invitaciones a vecinos, polideportivo, personal de la policía, personal del hospital y todos los habitantes existentes.

Consultas y solicitud de información

Se llevó a cabo una reunión previa a la presentación del proyecto en donde intervino el Presidente de la Comuna y el personal que lleva a cabo las tareas técnicas dentro de Los Amores. Se realizaron consultas pendientes y solicitud de información que fueron resueltas durante toda la reunión.

Contenido presentado en la Consulta

La información que se presentó en la consulta pública, con el apoyo de presentación en PowerPoint fue la siguiente:

- Presentación de los organismos que llevarán a cargo el proyecto, tanto el Ministerio de Infraestructura Servicios Públicos y Hábitat como el BID sus políticas y lineamientos MGAS.
- Descripción de la situación actual sin proyecto.
- Descripción de los objetivos del proyecto.
- Descripción del proyecto. Algunos puntos:
 - Ubicación de las obras a realizar-plano de afectación.
 - Descripción técnica general de cada tarea interviniente.
 - Identificación clara del Área de Influencia (Operativa, Directa e Indirecta) con su respectiva justificación.
- Principales impactos sociales y ambientales de las actividades del proyecto.
- Beneficios y Beneficiarios del proyecto
- Medidas de gestión ambiental y social previstas para evitar, reducir, mitigar y/o compensar los potenciales impactos adversos,
- Presentación de los principales programas del PMA.
- Vías de comunicación al cual la población puede acceder. Se dejó a disposición la casilla electrónica: proyectolosalamos@gmail.com.

Cierre intercambio de contactos

Al final de la consulta se abrió un espacio a las preguntas o comentarios de los asistentes. No se identificaron principales inquietudes, preocupaciones. En líneas generales los comentarios fueron de agradecimiento y de consultas con respecto al período de inicio y de finalización de la obra.

Se informó a la comunidad que una vez finalizada esta Consulta Pública presencial se comenzaría con la difusión de la documentación e información del proyecto, se compartió la casilla de correo a la cual podrían enviar cualquier consulta y se dejó a disposición de la comunidad el modelo de reclamo y quejas en papel.

Etapa de sociabilización

Una vez finalizada la consulta pública presencial, el Facebook de la Comuna Los Amores compartió una publicación en donde se detalló en líneas generales en qué consistió la Consulta Pública presencial. Ilustraciones: Ilustración 8 Ilustración 9 Ilustración 10

El día 5 de febrero se comenzó con la difusión de la información y documentación a través de Facebook (Facebook creado para el proyecto: Sistprotec Contrainundaciones). Se subieron posteos semanalmente e historias de Facebook a través de las cuales la comunidad pudo interactuar y realizar todas las preguntas que surgieran como se puede ver en las imágenes: Ilustración 16 Ilustración 17 Ilustración 18. Se publicó el link de drive al cual todos pueden acceder libremente para obtener información sobre el proyecto y también donde pueden encontrar el modelo de ejemplo para reclamo:

https://drive.google.com/drive/folders/1WjaV0fh-y-88M0LsfKCu_mletxUsovR7?fbclid=IwAR2xri8WWZGr5mv8SI-od08VUOxn_NNZs_8FPiHN7MBZbNg9I-VyhgZAF2U

Por otro lado, se habilitó una cuenta de correo disponible para cualquier duda, consulta reclamo que podría presentar la comunidad. Se respondieron varias consultas a través de la cuenta de correo electrónico como se puede observar en Ilustración 11 Ilustración 12 Ilustración 13 Ilustración 14.



Ilustración 8



Ilustración 9

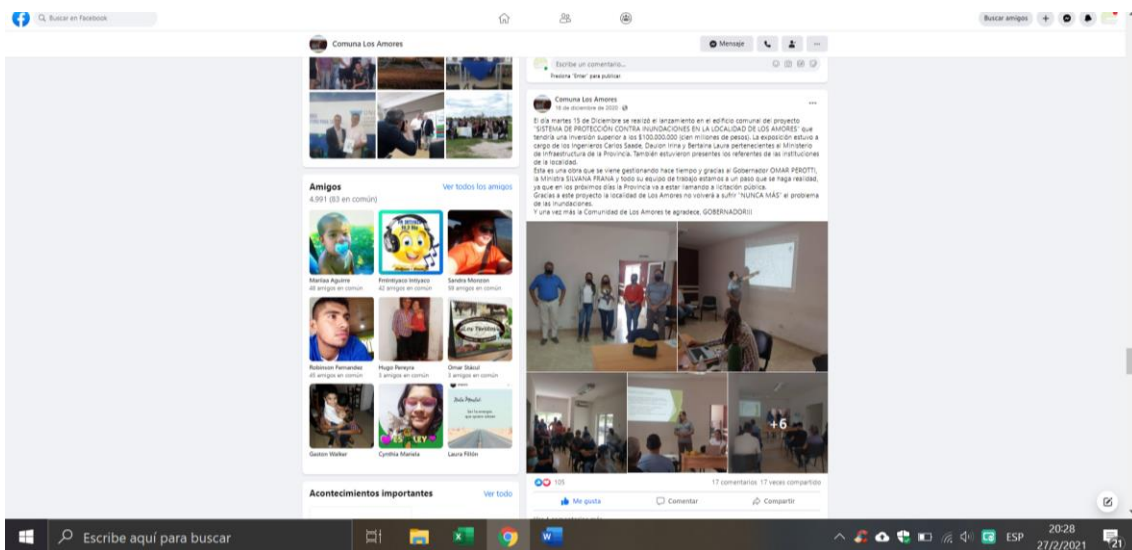

Ilustración 10

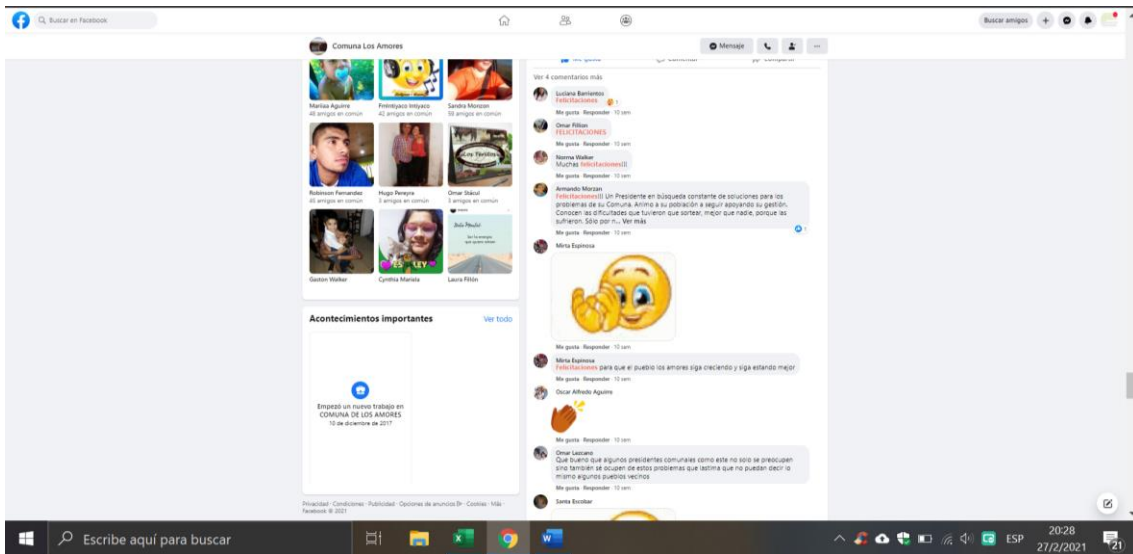

Ilustración 11

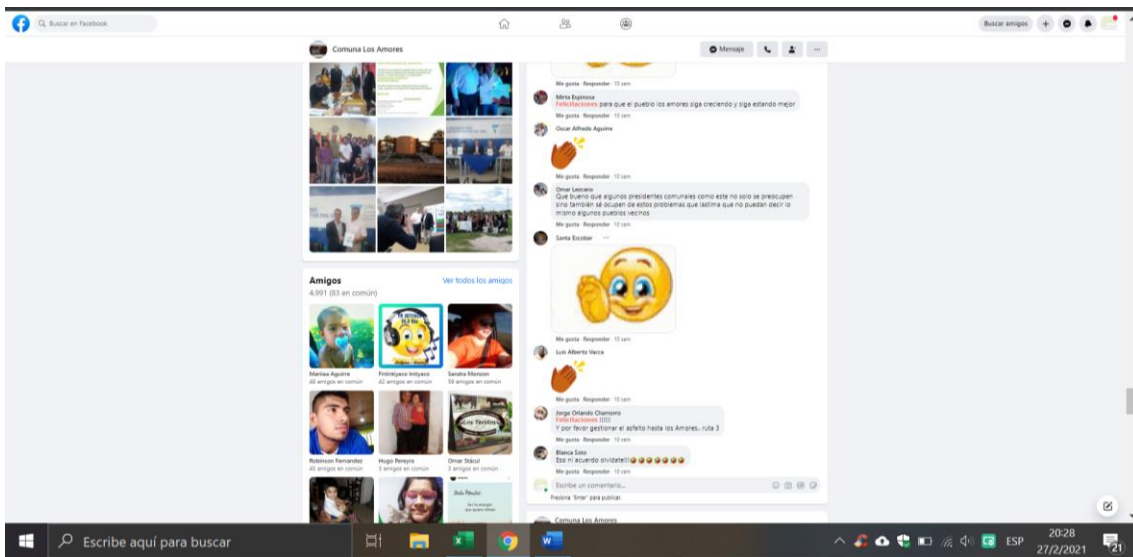

Ilustración 12



Ilustración 13

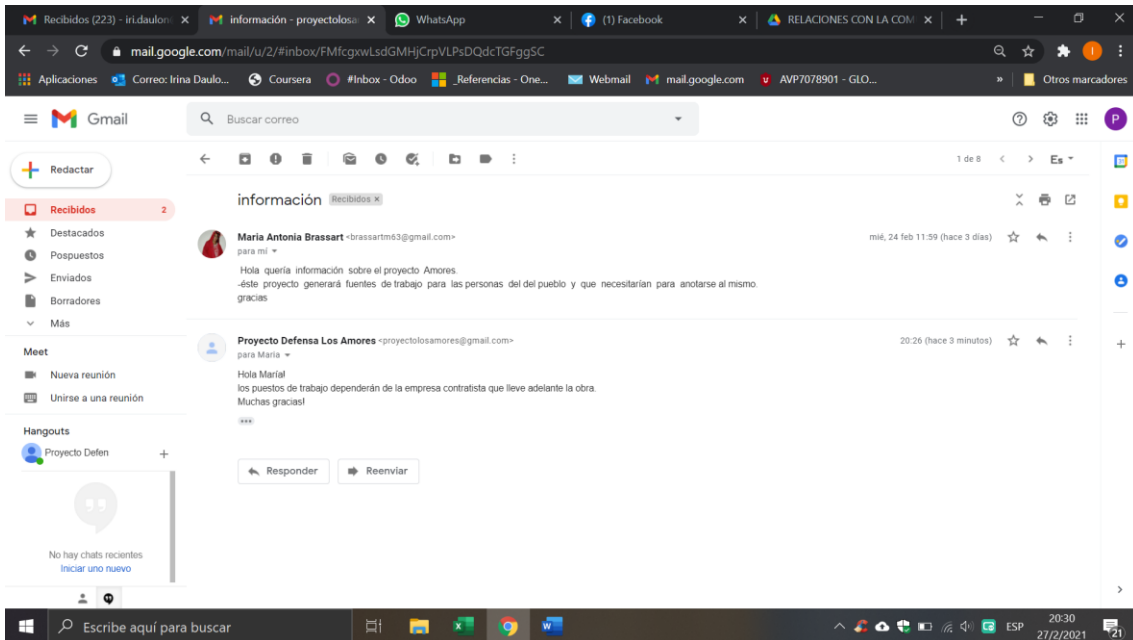

Ilustración 14

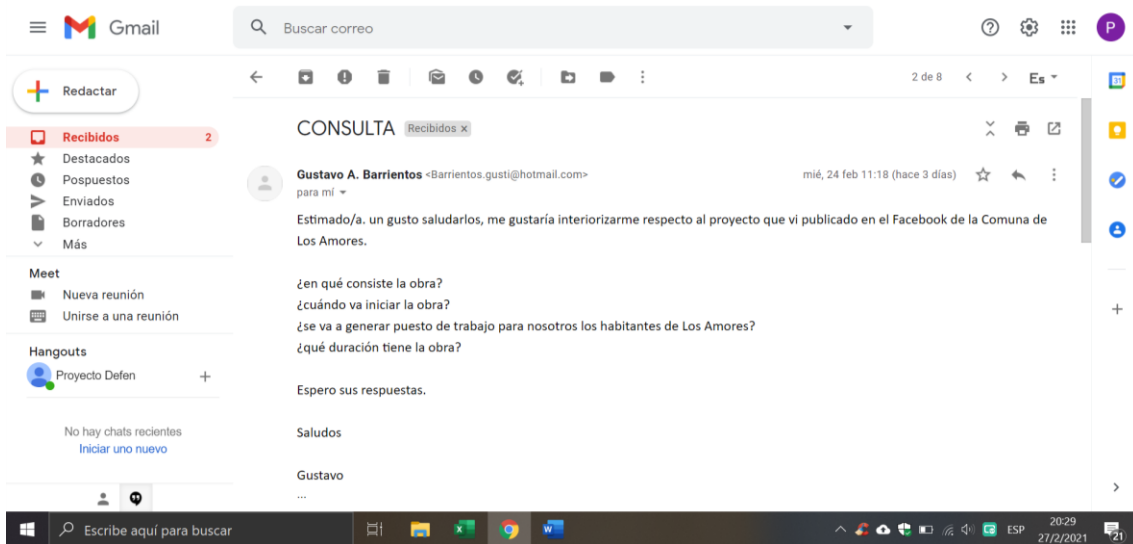

Ilustración 15

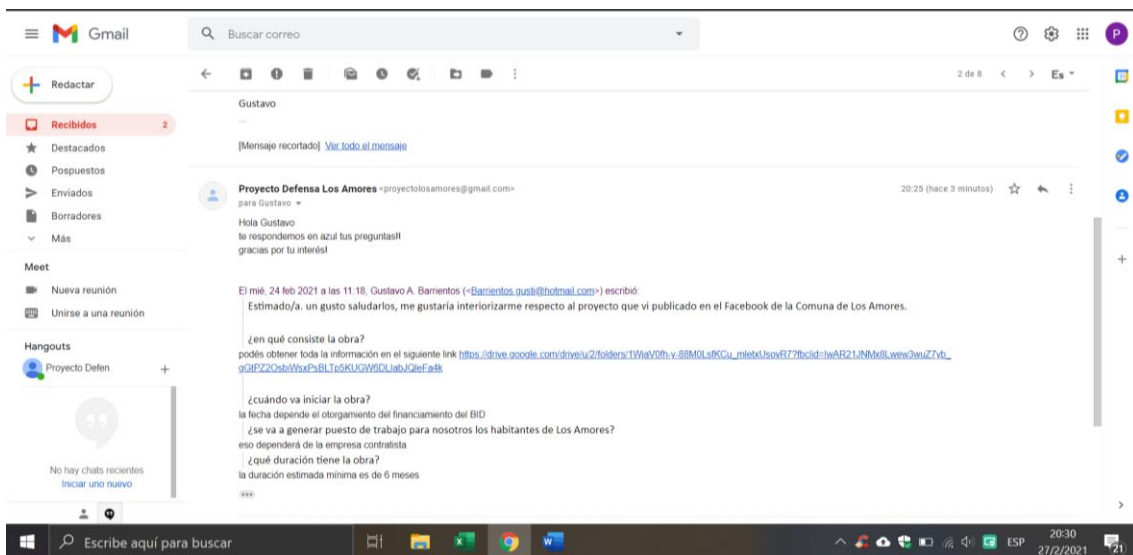

Ilustración 16

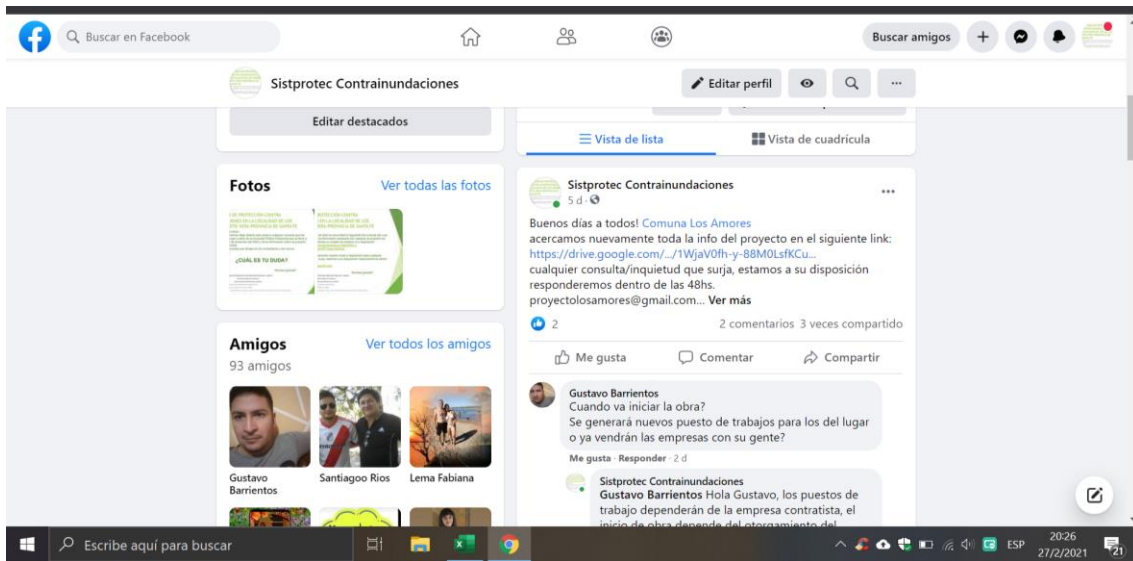

MINISTERIO DE INFRAESTRUCTURA SERVICIOS PÚBLICOS Y HABITAT

Secretaría de Recursos Hídricos

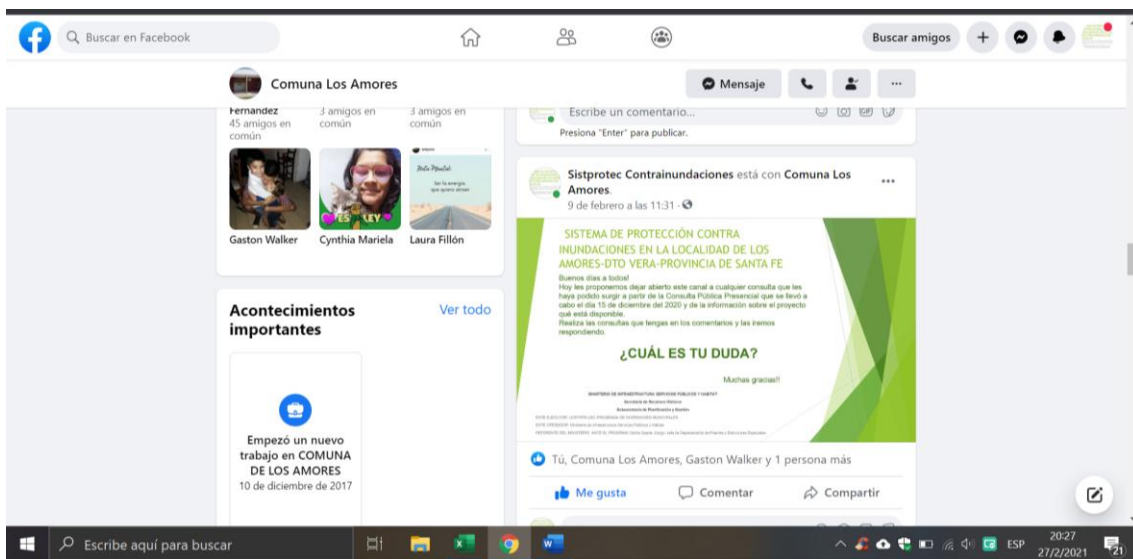
Subsecretaría de Planificación y Gestión Almirante Brown
4751 S3002GVA - SANTA FE Tel. +54 (0342) 4573733 / 32 / 07 / 09 – 4574740 / 41 / 42



Ilustración 17



Ilustración 18

Finalmente, se propuso a la Comuna realizar una difusión por radio pero el presidente comunal Omar Walker nos informó que la radio estaba fuera de servicio.

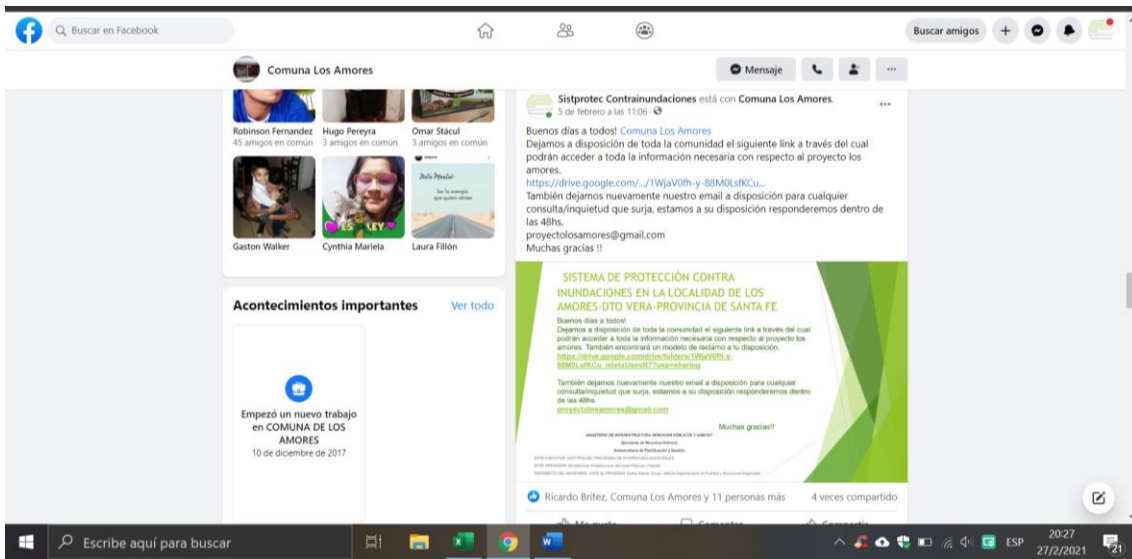
Se compartieron las publicaciones de la comuna en grupos de Facebook de difusión de información Los Amores como por ejemplo “Te escucho” liderado por Rocio Ecobar Folk. Ilustración 19 Ilustración 20

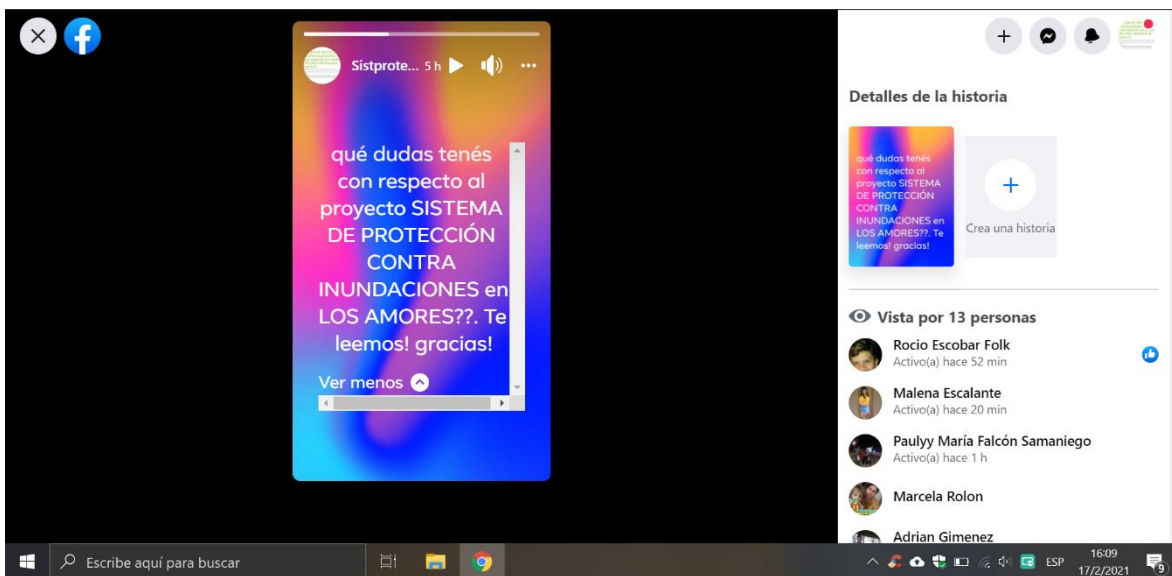

Ilustración 19



Te escucho .

1 min · 🌐



Más info de las obras que se realizaran en Los amores , pcia de Santa Fe. Argentina .



Sistprotec Contrainundaciones está con Comuna Los Amores.

1 h · 🌐

Buenos días a todos! **Comuna Los Amores**

Dejamos a disposición de toda la comunidad el siguiente link a través del cual podrán acceder a toda la información necesaria con respecto al proyecto los amores.

https://drive.google.com/drive/folders/1WjaV0fh-y-88M0LsfKCu_mletxUsovR7?usp=sharing

También dejamos nuevamente nuestro email a disposición para cualquier consulta/inquietud que surja, esta... [Ver más](#)

SISTEMA DE PROTECCIÓN CONTRA INUNDACIONES EN LA LOCALIDAD DE LOS AMORES-DTO VERA-PROVINCIA DE SANTA FE

Buenos días a todos!

Dejamos a disposición de toda la comunidad el siguiente link a través del cual podrán acceder a toda la información necesaria con respecto al proyecto los amores. También encontrará un modelo de reclamo a tu disposición.

https://drive.google.com/drive/folders/1WjaV0fh-y-88M0LsfKCu_mletxUsovR7?usp=sharing

También dejamos nuevamente nuestro email a disposición para cualquier consulta/inquietud que surja, estamos a su disposición responderemos dentro de las 48hs.

proyectolosamores@gmail.com

Muchas gracias!!

MINISTERIO DE INFRAESTRUCTURA SERVICIOS PÚBLICOS Y HABITAT

Secretaría de Recursos Hídricos

Subsecretaría de Planificación y Gestión

ENTE EJECUTOR: UCIPYFE-UEC PROGRAMA DE INVERSIONES MUNICIPALES

ENTE OPERADOR: Ministerio de Infraestructura Servicios Públicos y Habitat

REFERENTE DEL MINISTERIO ANTE EL PROGRAM: Carlos Saade. Cargo: Jefe de Departamento de Puentes y Estructuras Especiales

Ilustración 20



MINISTERIO DE INFRAESTRUCTURA SERVICIOS PÚBLICOS Y
HABITAT
Secretaría de Recursos Hídricos
Subsecretaría de Planificación y Gestión Almirante Brown
4751 S3002GVA - SANTA FE Tel. +54 (0342) 4573733 / 32 / 07 /
09 – 4574740 / 41 / 42

Anexo 1 Fotografías Consulta Pública y listado de asistentes

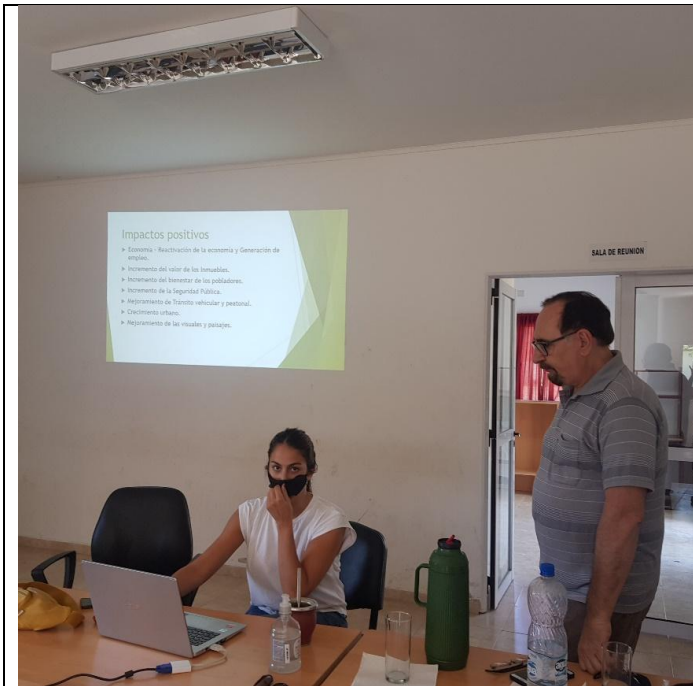

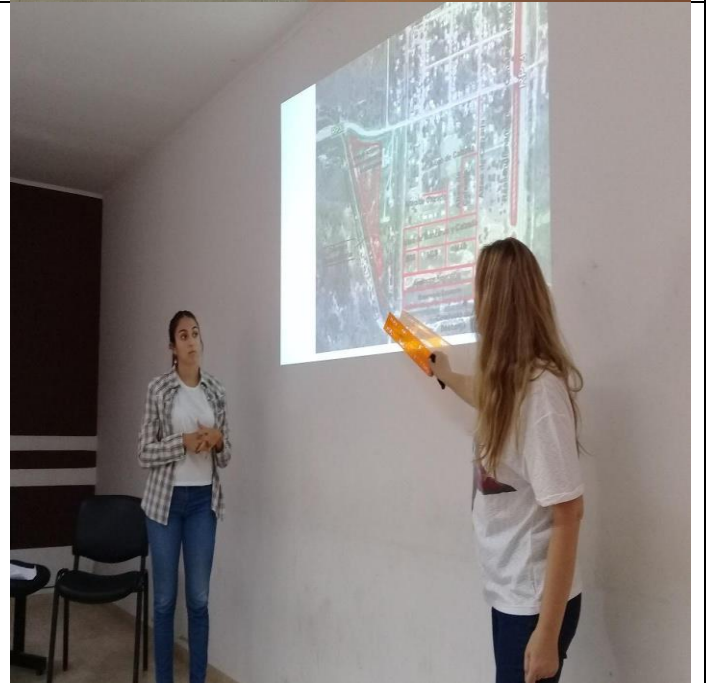

LOS AMORES, Diciembre/2020.

La Comuna local a través de su Presidente invita formalmente a participar de una reunión Informativa en el marco del proyecto "Sistema de protección contra inundaciones en Localidad de Los Amores". La misma estará a cargo de los Ingenieros Daulon Irina, Bertaina Laura y Saade Carlos del "Ministerio de Infraestructura de la provincia de Santa Fe" la misma se realizara en las instalaciones de la comuna el día martes 15/12/2020 a partir de las 11:30 hs.

Notifiquese

- | | | |
|--------------------------|--|--|
| Dr.: Gamarra Rubén | | Doctor Hospital local |
| Dra. Cáceres Sandra. | | Doctor Hospital local |
| Dr.: Cantero Manuel. | | Doctor Hospital local y Comités Antio |
| Sr: Robledo José Luis. | | Representante SAMCO local. |
| Sra. Elisabeth Maidana. | | Directora E.E.50 560 |
| Sr; Martínez Sergio. | | Profesor Esc. E.E.50 560 + Club Cultural |
| Sra.: Pucheta Mirna. | | Profesora Esc. E.E.50 560 |
| Sr: Aguirre Hugo | | Coordinador Esc. E.E.50 560 |
| Sr: Sanchez Feliciano. | | Pastor Iglesia Evangélica.. |
| Sr: Pereyra Juan B. | | Pastor Iglesia Evangélica.. |
| Sr: Aguirre Oscar. | | Representante SAMCO Local. |
| Sra.: Aguirre Antonia. | | Vice Directora Esc. 6046 |
| Sr: Cabrera Adrian. | | Docente Escuela 6046 |
| Sra.: Enrique Silvana | | Personal Servicio Esc 6046 |
| Sr: Barrientos Gustavo. | | Miembro Contralor de Cuentas de la Comuna. |
| Sra.: Cardozo Alejandrô. | | Secret. Comunal Los Amores |
| Sra.: Sánchez Delia. | | Secret. " " " |
| Sra.: Centurión Celia. | | Encargada Correo Argent.no. |
| Sra: Walker Vanesa. | | Encargada SENASA local |
| Sra: Yedro Daina. | | Tesorera Club Cultural |
| Sra: Ortiz Nicolasa. | | Miembro de la Iglesia Católica. |
| Roberto Cabrera | | Tesorera Comuna Los Amores |

Atentamente



OMAR V. WALKER
 PRESIDENTE
 Comuna Los Amores



MINISTERIO DE INFRAESTRUCTURA SERVICIOS PÚBLICOS Y
HABITAT
Secretaría de Recursos Hídricos
Subsecretaría de Planificación y Gestión Almirante Brown
4751 S3002GVA - SANTA FE Tel. +54 (0342) 4573733 / 32 / 07 /
09 – 4574740 / 41 / 42

Anexo 2 Presentación Consulta Pública

SISTEMA DE PROTECCIÓN CONTRA INUNDACIONES EN LA LOCALIDAD DE LOS AMORES- DIO VERA-PROVINCIA DE SANTA FE

ENTE EJECUTOR: UCPYPFE-UEC PROGRAMA DE INVERSIONES MUNICIPALES

ENTE OPERADOR: Ministerio de Infraestructura Servicios Públicos y Hábitat

REFERENTE DEL MINISTERIO ANTE EL PROGRAM: Carlos Saade. Cargo: Jefe de Departamento de Puentes y Estructuras Especiales

Objetivos principales

El Proyecto contempla la repotenciación del sistema de defensa contra inundaciones de la localidad de Los Amores-Departamento Vera-Provincia de Santa Fe.

Los **objetivos** principales que se buscan con este proyecto son:

- ▶ Minimizar el riesgo asociado a las inundaciones
- ▶ Evitar las situaciones de emergencia
- ▶ Evitar los daños a las viviendas
- ▶ Evitar los trastornos por anegamientos y evacuaciones masivas

Situación Actual

Como consecuencia de los cambios de la dinámica hídrica y meteorológica desarrollados en la región constituido por inundaciones recurrentes, y lluvias intensas, el sistema existente resulta insuficiente para dar respuesta a la situación, siendo necesaria una reestructuración del mismo.

Estas inundaciones recurrentes afectan el casco urbano y por ende a las viviendas y comercios. En relación a las viviendas, los daños por inundaciones son significativos e importantes ya que el 80 % de las mismas se vieron afectadas en los últimos fenómenos de este tipo con situaciones de: humedad en cimientos y paredes por efecto de inundaciones, rebasamiento de sanitarios, desperfectos eléctricos en instalaciones embutidas, entre otros.

En cuanto a los comercios, por un lado, genera una suspensión de las actividades con la consiguiente falta de ingresos de comercios y la imposibilidad de continuar con un normal desarrollo de sus funciones. Por otro lado, una parte de los bienes y mercancías que tienen los comercios para el desarrollo de sus tareas se ven dañados o simplemente se pierden en el proceso de desarrollo del fenómeno climático.

Finalmente, toda vez que se presentan los fenómenos climáticos mencionados, generan necesidades de evacuaciones de los individuos afectados y trastornos en el normal funcionamiento del área afectada con los consiguientes costos humanos, logísticos y económicos.

Descripción del proyecto

- ▶ Ensanche y profundización del reservorio situado al sur de la localidad,
- ▶ Ensanche y profundización del canal reservorio situado al margen oeste de la ruta provincial N° 3,
- ▶ Reemplazo de las alcantarillas de acceso a la ruta,
- ▶ Reemplazo de una pequeña motobomba móvil por una estación de bombeo fija, ubicada en el extremo sureste de la localidad que constará de un sistema de bombeo.
- ▶ Plazo de ejecución aproximado: 6 meses.



Beneficios y beneficiarios del proyecto

El proyecto consolida y da un 100 % de protección contra inundaciones de la trama existente en la localidad, permitiendo mejorar la calidad urbano-ambiental de sus habitantes.

Por ello, los beneficios están fuertemente asociados a la etapa operativa del proyecto y se vinculan fundamentalmente al mejoramiento del nivel de vida y a la promoción del desarrollo económico y social de la comunidad de Los Amores mediante: el bienestar de los ciudadanos y de la Seguridad Pública; del Mejoramiento del tránsito vehicular y peatonal; de la Modificación del uso del suelo; del Mayor crecimiento urbano -de la densificación de la población, y del Mejoramiento de las visuales y paisaje urbano.

Impactos positivos

- ▶ Economía - Reactivación de la economía y Generación de empleo.
- ▶ Incremento del valor de los Inmuebles.
- ▶ Incremento del bienestar de los pobladores.
- ▶ Incremento de la Seguridad Pública.
- ▶ Mejoramiento de Tránsito vehicular y peatonal.
- ▶ Crecimiento urbano.
- ▶ Mejoramiento de las visuales y paisajes.

MUCHAS GRACIAS

proyectolosamores@gmail.com